Chinese

個人保安

安全城市簡報系列 第4期：個人保安

按照國際標準，悉尼堪稱一座安全都市，您可在保護您和您的財產的安全上發揮重要作用。

NSW Police Force
www.police.nsw.gov.au

NSW GOVERNMENT | Justice & Attorney General

緊急援助：
您可在手提電話鎖定的情況下，撥打000求助

五條便覽

1. 個人犯罪包括；襲擊、性騷擾、恐嚇、搶劫、盜竊及強姦。*
2. 侵犯個人的罪犯以其認為易於攻擊或恐嚇的人群為目標。*
3. 多數罪犯希望避免對峙局面及被抓捕。
4. 遇到緊急事件，可撥打「000」求助，即便手提電話被鎖定，亦可使用。
5. 儘管15至24歲的男性受到襲擊的可能性相對較低，他們依然是最常見的犯罪受害者。**

* 澳洲犯罪學會，2005年
** 澳洲統計局，2004年

個人保安貼士

1. **避免隻身一人在夜晚行走**
   夜晚儘量與他人結伴同行，如果獨自行走，即便路途較近，亦應選擇燈光明亮的街道，或搭乘的士。
2. **保護好您的手提包或公文包**
   將您的手提包或公文包置於離街道較遠的身體一側，降低被搶的風險。確保手提包拉上拉鏈，不易遭搶。
3. **用自動取款機取款時，務必謹慎**
   提取現金時，保持警覺。若看到旁邊有其他人，切勿點算現金。在偏僻區域或光線昏暗的地方用自動取款機取款時，務必謹慎。
4. **了解周圍環境**
   保持警覺並清楚周圍的狀況。佩戴耳機，或用手提電話發短信／通話會降低您的警覺性，令您更容易遭受人身攻擊。
5. **保持自信及果斷**
   滿懷信心地前行，善用肢體語言和眼神接觸，減低成為賊人目標的風險。
6. **偏僻區域存在風險**
   不論是鍛煉身體，或是外出走動，儘量待在熱鬧的人群聚集區，夜晚更應如此。
7. **切勿攜帶大量現金**
   不要攜帶不需要的現金。
8. **安全存放錢包或錢夾**
   始終將錢包或錢夾放在靠近身體的安全位置，例如放在貼身腰包或不易竊取的衣袋內。
9. **飲酒帶來風險**
   過量飲酒會增加您遭搶的風險。離開處所後，小心行走在人行道及馬路上，並與同行人互相守望。
10. **隨身攜帶手提電話或電話卡**
    外出時，即便是慢跑或鍛煉，均應攜帶手提電話或電話卡，以防意外。務必將主要聯絡人號碼記錄在手提電話或電話卡的「ICE號碼」（緊急事件）欄內。

cl_sc_fsps_tch_v1

city of villages

個人保安核查清單

CITY OF SYDNEY

如欲了解更多資訊，請瀏覽 **www.cityofsydney.nsw.gov.au**/community/safety

改變您的常規行程

外出時，採取預防措施，降低您被罪犯襲擊的風險。

✔ **多人一同步行**
如果您獨自外出，告知他人您前往的地點。

✔ **攜帶個人警報器**
可考慮攜帶個人安全警報器，以防意外。

✔ **制定一份個人安全計劃**
針對安全可能受到威脅的不同情況，制定一份應對計劃。

✔ **切勿搭乘便車**
切勿接受陌生人提供的便車。

✔ **切勿抄近路或走偏僻的小路**
即使能節省時間，亦應避免走偏僻的近路，尤其是在夜間行走時。

✔ **改變您的定期活動路線**
常規活動，如鍛煉或步行上下班、前往或離開學校或大學，應儘量更改路線。

採取行動，應對危機

✔ **安全保管您的手提包或公文包**
在咖啡廳、酒吧或劇院時，不要將您的手提包放在地板上，或掛在座椅上，應放在前方可視處或膝蓋上。

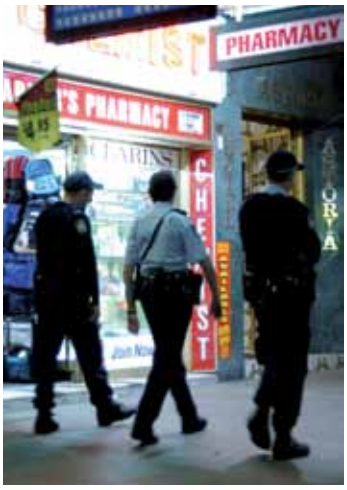

✔ **不要將貴重物品放在無人看管處**
當您在雜貨店購物，或在餐桌點餐或飲品時，不要將貴重物品放在無人看管的手推車上。

✔ **安全攜帶貴重物品**
將攜帶的貴重物品數量減到最少，而且不要將所有貴重物品放在一處。例如，切勿將您的手提電話、錢夾、身份證、iPod或相機全部放在一個手提包或公文包內。

本資料由悉尼市政廳、新南威爾士州律政部及新南威爾士州警察局提供，僅用作一般建議。讀者須運用個人技巧並謹慎使用本資料。

該項目由悉尼市政廳以及新南威爾士州律政部犯罪預防科資助。

應對對峙狀況

受到威脅時，保證個人安全乃首要任務。

✔ **相信本能**
應對威脅時，要相信自己的本能反應，大聲喊叫、逃跑、身體上的自我保護或與罪犯協商均可能是最佳方法。考慮應對措施時，儘量估測罪犯的動機。

✔ **吸引注意**
罪犯不希望在犯罪活動中被捕，故在可能的情況下，應引起外界的注意。大聲喊叫「救命」，獲得援助。

✔ **切勿為了財產與罪犯爭鬥**
人身安全遠比財產重要。如果罪犯意欲搶奪您的手提包、錢夾或現金，扔給他們便是。

✔ **遠離威脅**
在可能的情況下，趕快逃跑或合理反擊，遠離危險。

✔ **切勿放棄**
如果一種策略失效，應嘗試其他方法。這會讓罪犯認為，您並非一位容易對付的對象。

✔ **被跟蹤**
如果發現自己被人跟蹤，應前往最近的警局或居所。

✔ **求助**
如果您周圍並無他人，儘量借助手提電話或公共電話求助。

✔ **不必理睬口頭騷擾**
若被人口頭騷擾，不要理睬，繼續前行。如果您單身一人，直接前往最近的警局或居所。

幫助及協助

協助需要幫助者至關重要。

✔ **回應求救**
務必幫助求救者。不要寄希望於其他人會伸出援手，而置之不理。協助他人可阻止襲擊或暴力犯罪及／或可疑活動，但前提是確保自己不會因協助他人而受到傷害。

✔ **報警**
出現緊急狀況，務必記得撥打000報警。

✔ **舉報犯罪活動**
所有個人犯罪活動都應直接上報至本地警局。可疑活動也可以直接上報至本地警局。

cl_sc_fsps_tch_v1